

## Residenti nell'ASL NO al 31.12.22

Fonte DATI: Piemonte STATistica e BDDE (PiSta)

### Distribuzione per Comune e Distretto di residenza

DISTRETTO AREA NORD			DISTRETTO AREA SUD		
Comune	Popolazione residente al 31.12.2022	Densità di popolazione ab/km <sup>2</sup> al 31.12.2022	Comune	Popolazione residente al 31.12.2022	Densità di popolazione ab/km <sup>2</sup> al 31.12.2022
AGRATE CONTURBIA	1.546	106,4	BIANDRATE	1.323	106,2
ARONA	13.731	905,2	BORGOLAVEZZARO	2.001	94,9
BARENGO	715	36,7	BRIONA	1.108	44,8
BELLINZAGO NOVARESE	9.400	239,9	CALTIGNAGA	2.492	111,6
BOCA	1.144	119,1	CAMERI	10.665	266,7
BOGOGNO	1.294	152,1	CARPIGNANO SESIA	2.441	166,6
BOLZANO NOVARESE	1.133	342,9	CASALBELTRAME	988	61,6
BORGOMANERO	21.282	659,5	CASALEGGIO NOVARA	893	84,8
BORGO TICINO	5.172	386,7	CASALINO	1.512	38,3
BRIGA NOVARESE	2.762	581,7	CASALVOLONE	876	50,1
CASTELLETTO S. TICINO	9.857	673,2	CASTELLAZZO NOVARESE	320	29,7
CAVAGLIETTO	374	57,7	CERANO	6.693	205,1
CAVAGLIO D'AGOGNA	1.141	116,0	FARA NOVARESE	2.005	217,6
CAVALLIRIO	1.303	156,5	GALLIATE	15.625	532,1
COLAZZA	549	173,6	GARBAGNA NOVARESE	1.419	141,2
COMIGNAGO	1.224	275,1	GRANOZZO CON MONTICELLO	1.323	67,8
CRESSA	1.584	223,0	LANDIONA	525	72,1
CUREGGIO	2.591	304,6	MANDELLO VITTA	226	38,6
DIVIGNANO	1.423	279,1	NIBBIOLA	811	71,5
DORMELLETTO	2.526	348,3	RECETTO	967	109,2
FONTANETO D'AGOGNA	2.584	122,1	ROMENTINO	5.596	316,3
GARGALLO	1.763	469,6	SAN NAZZARO SESIA	712	62,2
GATTICO-VERUNO	5.226	199,8	SAN PIETRO MOSEZZO	1.985	56,9
GHEMME	3.392	164,3	SILLAVENGO	550	57,7
GOZZANO	5.510	437,9	SOZZAGO	1.087	84,2
INVORIO	4.293	247,1	TERDOBBIATE	441	52,1
LESA	2.171	159,9	TORNACO	858	64,8
MAGGIORA	1.627	152,6	TRECATÉ	20.597	538,9
MARANO TICINO	1.564	200,8	VESPOLATE	2.050	115,3
MASSINO VISCONTI	1.129	164,5	VICOLUNGO	849	63,9
MEINA	2.383	316,3			
MEZZOMERICO	1.193	154,6	<b>DISTRETTO URBANO DI NOVARA</b>		
MOMO	2.382	101,0	NOVARA	101.797	987,8
NEBBIUNO	1.797	217,4			
OLEGGIO	14.249	377,0			
OLEGGIO CASTELLO	2.224	374,7			
PARUZZARO	2.145	410,4			
PISANO	804	290,7			
POGNO	1.351	136,9			
POMBIA	2.148	174,7			
SIZZANO	1.366	127,0			
SORISO	724	113,6			
SUNO	2.691	126,2			
VAPRIO D'AGOGNA	965	96,4			
VARALLO POMBIA	4.971	365,2			

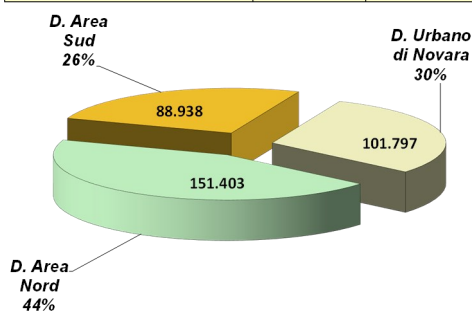

Al 31 dicembre 2022 risultano **residenti** nell'ASL di Novara **342.138** persone.

Il 44% della popolazione (151.403 persone) risiede nel Distretto Area Nord che comprende 45 Comuni ed ha una densità abitativa di 270,7 ab/km<sup>2</sup>.

Nel Distretto Urbano di Novara risiede il 30% della popolazione (101.797 persone e 983,7 ab/km<sup>2</sup>). Una quota di poco inferiore (26%) risiede nel Distretto Area Sud (88.938 persone) che comprende 30 Comuni ed ha una densità abitativa di 164,1 ab./km<sup>2</sup>.

I 3 Comuni dell'ASL di Novara con il maggior numero di residenti sono Novara (101.797), seguita da Borgomanero (21.282) e Treccate (20.597).

Complessivamente le **donne** rappresentano il 51% della popolazione e sono **più numerose degli uomini principalmente nelle classi di età più avanzate**, costituendo il 57% della popolazione con più di 65 anni e il 64% di quella con più di 80 anni.

Nelle classi di età infantili la differenza è più contenuta ed è a favore del sesso maschile (< 15 anni: 51% vs 49%).

### Distribuzione per sesso, classi di età e Distretto di residenza

MASCHI	Fasce di età					Tutte le età
	0-4	5-14	15-64	65-79	≥ 80	
Area Nord	2.465	6.721	48.044	12.147	4.491	73.868
Area Sud	1.767	4.353	28.733	6.697	2.371	43.921
Urbano di Novara	1.934	4.429	32.499	7.523	2.962	49.347
<b>ASL NO</b>	<b>6.166</b>	<b>15.503</b>	<b>109.276</b>	<b>26.367</b>	<b>9.824</b>	<b>167.136</b>
<b>FEMMINE</b>						
Fasce di età						
Distretti	0-4	5-14	15-64	65-79	≥ 80	Tutte le età
Area Nord	2.319	6.373	47.335	13.652	7.856	77.535
Area Sud	1.672	4.153	27.757	7.355	4.080	45.017
Urbano di Novara	1.855	4.269	31.862	9.008	5.456	52.450
<b>ASL NO</b>	<b>5.846</b>	<b>14.795</b>	<b>106.954</b>	<b>30.015</b>	<b>17.392</b>	<b>175.002</b>

## Residenti nell'ASL NO

FONTE DATI: Piemonte STATistica e BDDE (PiSta)  
 N.B.: il dato relativo al 2018 è stato ricalcolato nel 2020

### Distribuzione % per classi di età e sesso al 31.12.22 (Piramide delle età)

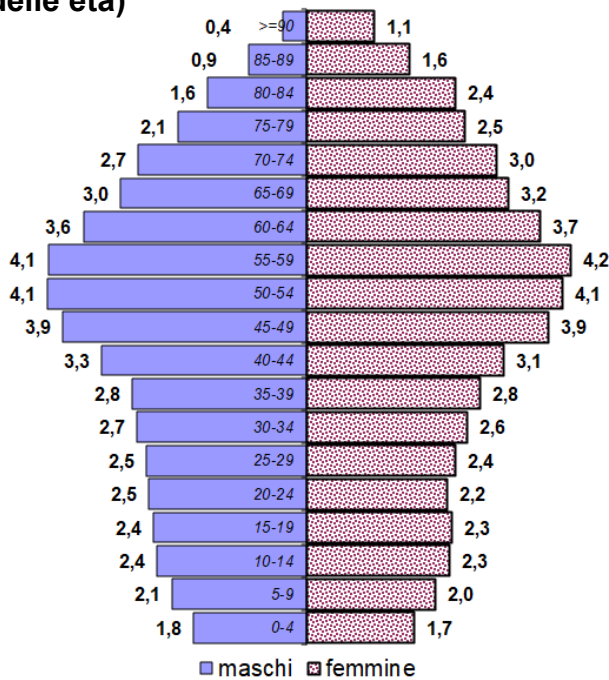

Quasi due terzi della popolazione ha una età compresa tra 15 e 64 anni. Rispetto al 2002 si registra un invecchiamento della popolazione, con un incremento degli ultra 64enni (24% vs 20%), a scapito della classe di età 15-64 anni (63% vs 67%); i minori di 15 anni rimangono invece costanti (13%).

Nel 2022 in ASL NO, ogni 100 giovani con meno di 15 anni risiedono 198 ultra64enni. Nell'ultimo ventennio l'indice di vecchiaia è aumentato su tutto il territorio. Superiori al valore aziendale (198) risultano gli indici dei Distretti Area Nord (213) e Urbano di Novara (200), mentre il Distretto Area Sud risulta inferiore (172). Il Distretto Area Nord rappresenta il Distretto più "vecchio", caratterizzandosi per i maggiori indici di vecchiaia e dipendenza.

Ogni 100 persone tra i 15 ed i 64 anni se ne registrano poco più della metà (58) nelle altre classi di età, considerate "non attive"; questo indice "di dipendenza" risulta in aumento, con differenze contenute tra i Distretti (Distretto Area Nord: 59; Urbano di Novara: 58; Distretti Area Sud: 57).

Gli indici di vecchiaia e dipendenza dell'ASL NO sono entrambi inferiori a quelli regionali (Piemonte: vecchiaia 225; dipendenza 62).

### Indice di vecchiaia - Trend 2001-2022

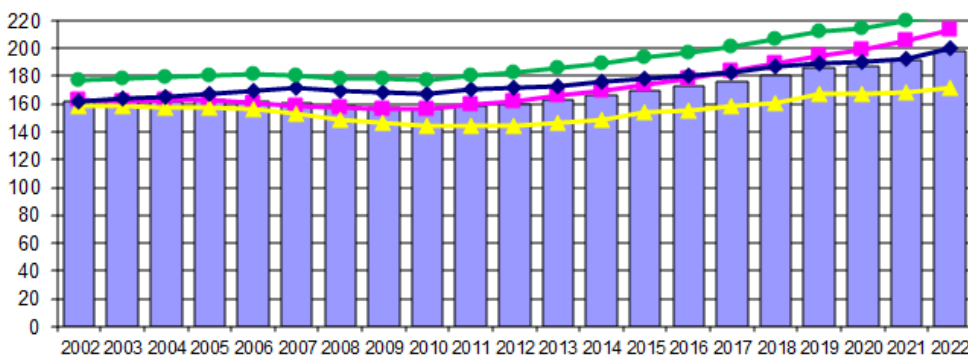

### Indice di dipendenza - Trend 2001-2022

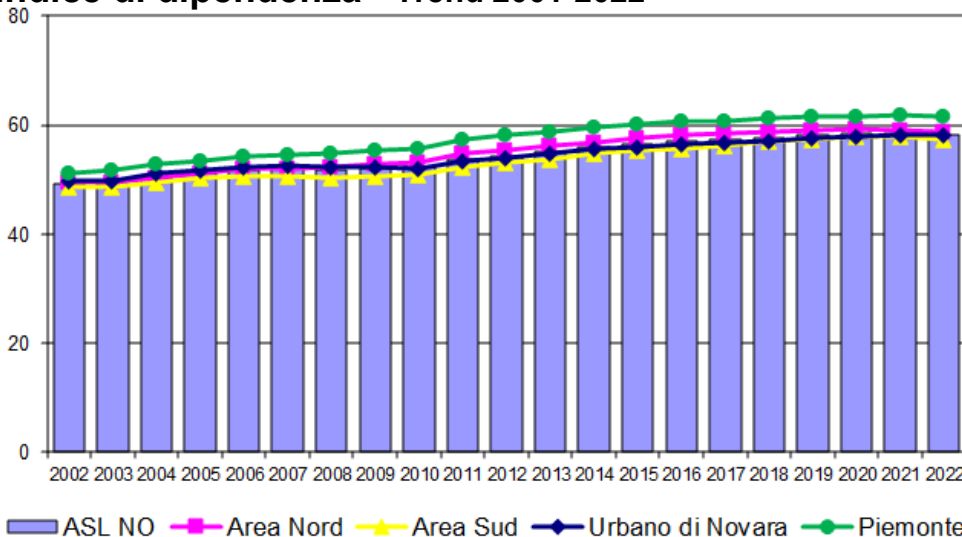

## Bilancio demografico

FONTE DATI: Piemonte STATistica e BDDE (PiSta)

### Residenti ASL NO Trend 2001-2022

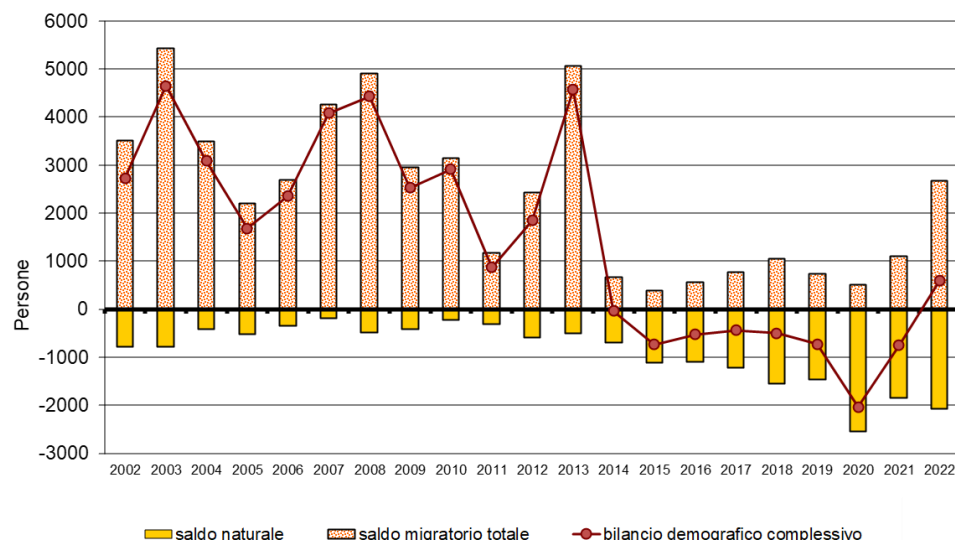

Dal 2014 il bilancio demografico della ASL NO è diventato negativo. Invece nel 2022 ritorna ad essere positivo e, rispetto all'anno precedente, il bilancio demografico aumenta di 590 unità, ovvero di 2,0 persone ogni 1.000 residenti, (Distretto Area Nord: +1,0; Distretto Area Sud: +1,5; Distretto Urbano di Novara: +3,2).

Il bilancio demografico positivo è dovuto a un **saldo naturale** (differenza tra nati e morti) **negativo** inferiore ad un **saldo migratorio positivo**.

### Residenti ASL NO e Distretti Anno 2022

anno 2022	ASL NO	Distretto Area Nord	Distretto Area Sud	Distretto Urbano di Novara
<b>Movimento naturale</b>				
Nati vivi	2.246	908	609	729
Morti	4.321	1.970	1.111	1.240
<b>Saldo naturale</b>	<b>-2.075</b>	<b>-1.062</b>	<b>-502</b>	<b>-511</b>
% nati vivi / morti	52	46	55	59
<b>Movimento migratorio</b>				
Iscrizioni	<b>14.192</b>	<b>6.847</b>	<b>3.741</b>	<b>3.604</b>
dall'Italia	11.482	5.868	3.133	2.481
dall'estero	2.710	979	608	1.123
altri iscritti	0	0	0	0
Cancellazioni	<b>11.527</b>	<b>5.655</b>	<b>3.104</b>	<b>2.768</b>
per l'Italia	10.544	5.170	2.881	2.493
per l'estero	983	485	223	275
altri cancellati	0	0	0	0
<b>Saldo migratorio</b>	<b>2.665</b>	<b>1.192</b>	<b>637</b>	<b>836</b>
<b>Bilancio demografico complessivo</b>	<b>590</b>	<b>130</b>	<b>135</b>	<b>325</b>
Tasso di crescita totale (* 1000)	<b>1,7</b>	<b>0,9</b>	<b>1,5</b>	<b>3,2</b>

In particolare il saldo naturale negativo a livello di ASL registra 55 nati vivi ogni 100 morti (45 nel Distretto Area Nord, 66 nel Distretto Area Sud e 61 nel Distretto Urbano di Novara).

Il saldo migratorio a livello aziendale nel 2021 risulta pari a 1.104 persone.

# Natalità

## Trend 2002-2022

FONTI DATI: Piemonte STATistica e BDDE (PiSta)

### Totale residenti - ASL NO e Distretti

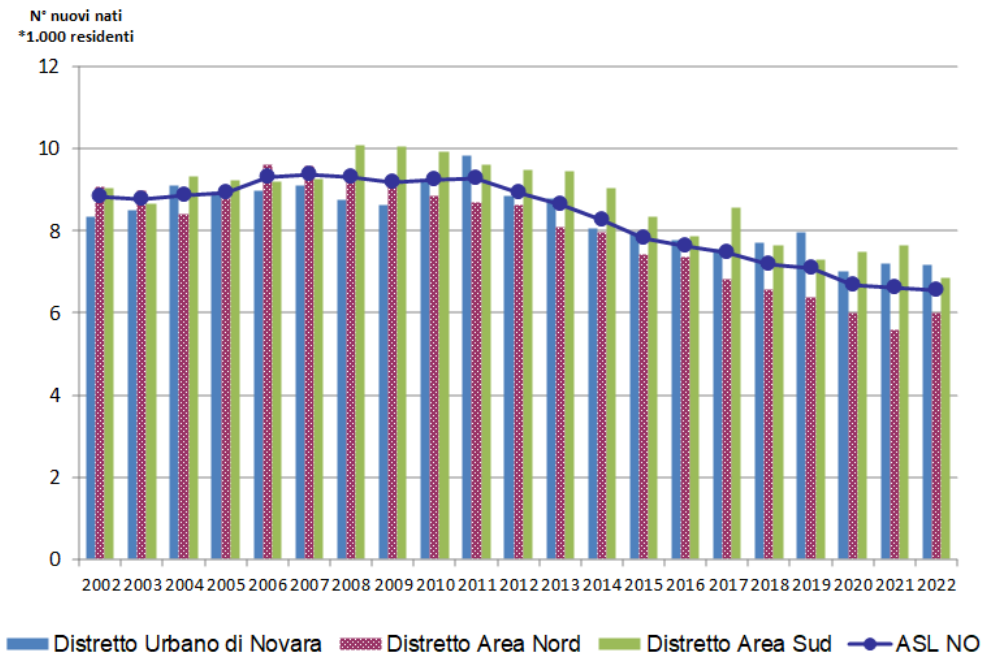

Da alcuni anni la **natalità risulta in diminuzione sul territorio dell'ASL NO.**

**Nel 2022**, si sono registrati 2.246 nuovi nati, corrispondenti a **6,6 nuovi nati ogni 1.000 residenti**, valore in ulteriore **diminuzione** rispetto agli anni precedenti, anche se superiore alla natalità del Piemonte (6,1 per 1.000).

La natalità più elevata si registra nel Distretto Urbano di Novara (7,1 nuovi nati per 1.000 residenti).

La natalità più bassa si registra nel Distretto Area Nord (6,0). Nel Distretto Area Sud il tasso di natalità registra un valore di 6,8 nuovi nati per 1.000 residenti.

I neonati stranieri sono il 21% di tutti i neonati, ma con differenze tra i Distretti: 12,2% nel Distretto Area Nord, più del doppio (27,8%) nel Distretto Urbano di Novara e nel Distretto Area Sud (26,6%).

Dopo la crescita dei decenni precedenti, dal 2013 la quota di neonati stranieri ha iniziato a scendere e nel 2022 è di 1,4 nuovi nati ogni 1.000 residenti.

I residenti stranieri continuano comunque ad avere una maggiore natalità degli italiani: nel 2022 si sono registrati 13 nati stranieri ogni 1.000 stranieri e 6 nati italiani ogni 1.000 italiani.

### ASL NO - Italiani e Stranieri

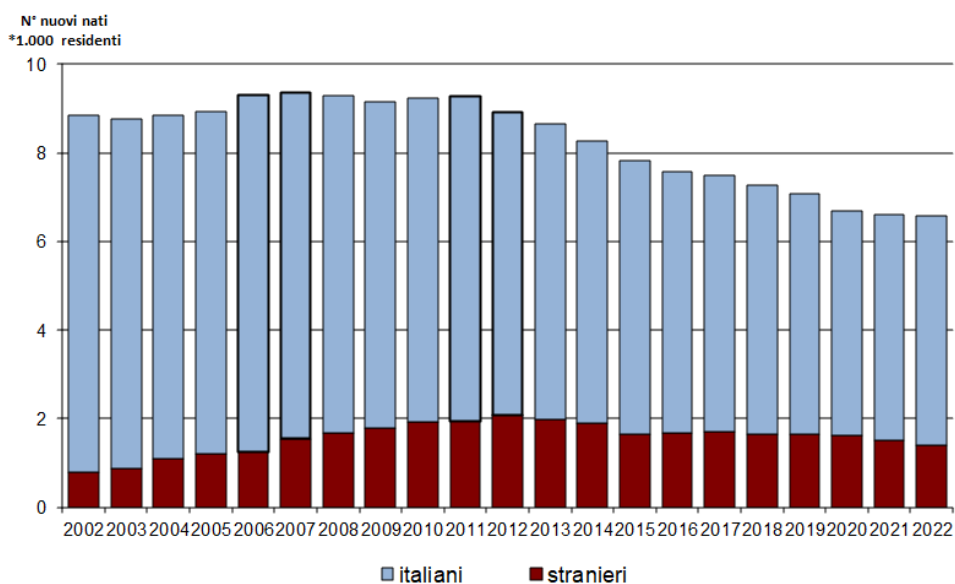

## Stranieri residenti nell'ASL NO al 31.12.22

Fonte DATI: Piemonte STATistica e BDDE (PiSta)  
 N.B.: Il dato relativo al 2018 è stato ricalcolato nel 2020

### Numerosità per ASL e per Distretto di residenza

DISTRETTI	Maschi	Femmine	Totale	% residenti stranieri rispetto a popolazione
Area Nord	5.242	6.221	11.463	7,6
Area Sud	4.843	4.888	9.731	10,9
Urbano di Novara	7.821	7.569	15.390	15,1
<b>ASL NO</b>	<b>17.906</b>	<b>18.678</b>	<b>36.584</b>	<b>10,7</b>

Nel 2022 nell'ASL NO risultano **residenti 36.584 stranieri**, pari all'**10,7% della popolazione**, valore superiore a quello regionale (9,9%).

La maggiore presenza di stranieri si osserva nel Distretto Urbano di Novara (nel 2022: 15%); seguono il Distretto Area Sud (11%) e Area Nord (8%).

### % di residenti stranieri per ASL e per Distretti Trend 2004-2022

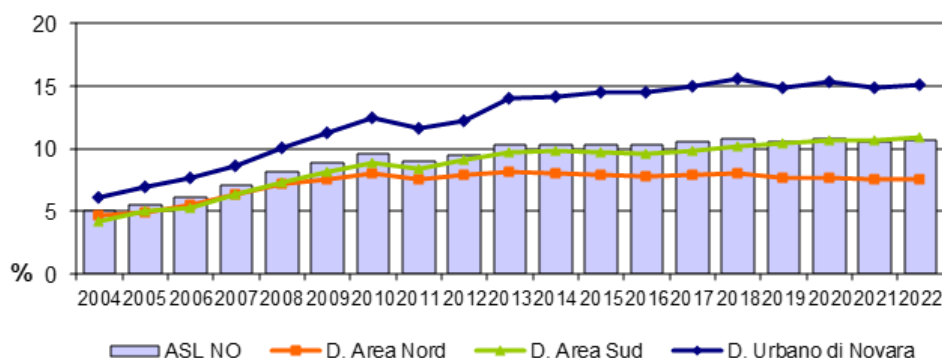

Negli ultimi 5 anni la quota di stranieri residenti risulta sostanzialmente **costante** su tutto il territorio dell'ASL NO.

### Distribuzione per classi di età e sesso (Piramide delle età) Italiani e Stranieri

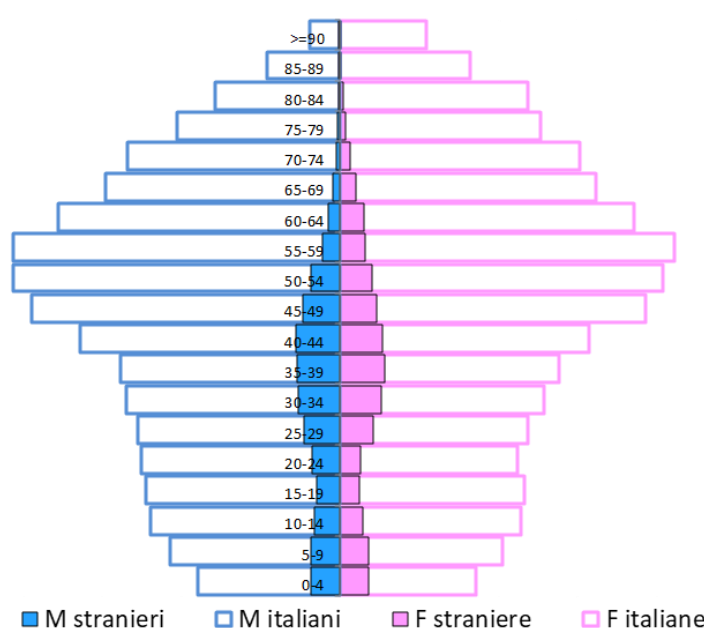

Tra gli stranieri residenti nell'ASL NO **prevalgono i soggetti in età produttiva e i bambini**. Quasi 2 stranieri su 3 (58%) hanno meno di 40 anni, il 19% ha meno di 15 anni e il 7% ha meno di 5 anni. Gli indici di vecchiaia e dipendenza risultano quindi più bassi di quelli della popolazione: ogni 100 stranieri fino a 14 anni se ne registrano 32 di età superiore a 64 anni e ogni 100 stranieri tra i 15 ed i 64 anni "solo" 34 sono in età "non attiva".

## Stranieri residenti nell'ASL NO al 31.12.22

FONTE DATI: Piemonte STATistica e BDDE (PiSta)

### Aree di provenienza Per sesso e per Distretto di residenza

#### Maschi

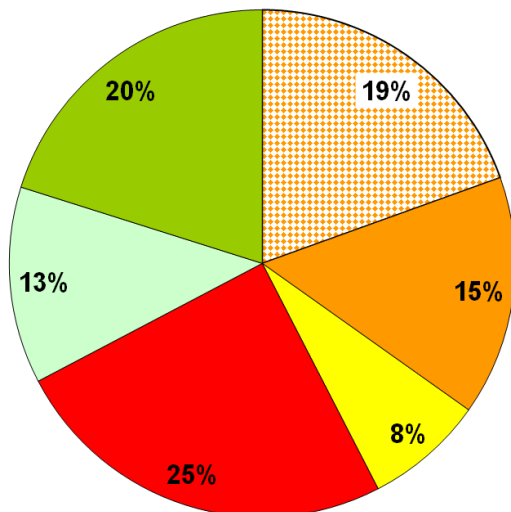

#### Femmine

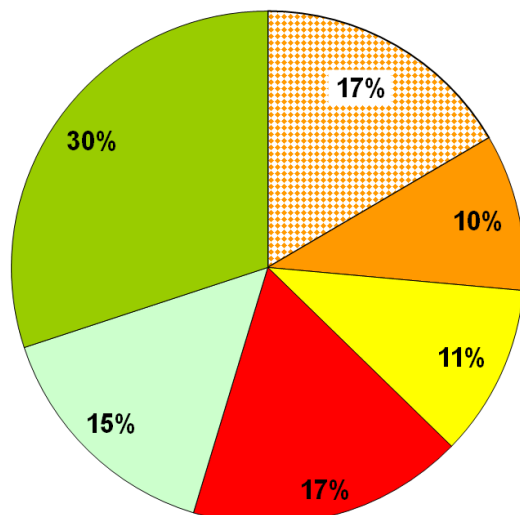

- Unione Europea (27 stati)
- Europa centro-orientale
- Africa settentrionale
- Resto Africa
- Asia
- America

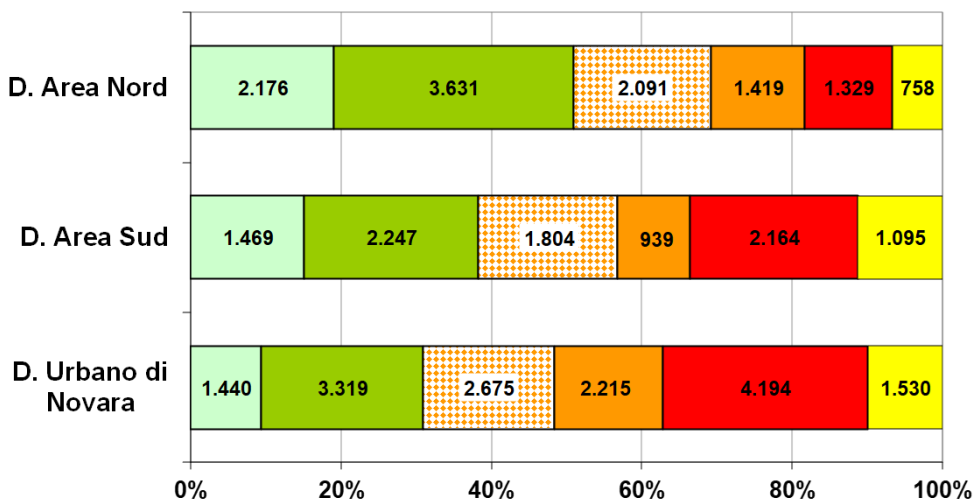

Anche nel 2022, la **principale area di provenienza** degli stranieri residenti è **l'Europa centro orientale** (25% corrispondente a 9.197 persone).

La **seconda** area di provenienza è **l'Asia** (21% corrispondente a 7.687 persone), seguita a breve distanza dall'Africa settentrionale (18%) e dai 27 stati dell'Unione Europea (14%).

Nei due generi le principali aree di provenienza rimangono le stesse anche se cambiano le singole proporzioni (Europa centro-orientale: 20% maschi, 30% femmine; Asia: maschi 25%, femmine 17%; Africa settentrionale: 19% maschi, 17% femmine).

**La provenienza degli stranieri non è totalmente sovrapponibile nei tre Distretti.**

Il Distretto Area Nord si caratterizza per una maggiore presenza di stranieri provenienti dall'Europa sia centro-orientale (32%) che dai paesi dell'Unione Europea (19%) e per una prevalenza minore rispetto agli altri Distretti di stranieri provenienti dall'Asia (12%) e dall'America (7%).